Контрольный экземпляр

Массе а мехкий пролетареш, вІашагІкхета!

СЕРДАЛО

СОВЕТСКИ СОЮЗА КОММУНИСТИЧЕСКИ ПАРТЕ НОХЧ-ГІАЛГІАЙ ОБКОМА,
НОХЧ-ГІАЛГІАЙ АССР ЛАКХЕХЬАРЧА СОВЕТЕИ МИНИСТРИЙ СОВЕТЕИ ОРГАН

«СВЕТ» Орган Чечено-Ингушского обкома КПСС, Верховного Совета и Совета Министров ЧИАССР

Газет арадувл 1923 шера денз ★ ШИНАРА, 20 ИЮНЬ, 1989 ШУ. ★ № 73 (7731). ★ Мах 3 кеп.

КПСС Нохч-ГІалгІай обкома пленум

ДІадахача шоаттдийнахьа, 1989 шера 17-ча июне хилар КПСС Нохч-ГІалгІай областной комитета аргІанара III пленум. Цига дийцар «КПСС ЦК апрельски (1989 ш.) Пленума итогехи областной партийни организаце декхарехи» дола дош.

Парте обкома берригача членаштеи членалла кандидаташеи, хІаьта ишшта областной партийни организаце ревизионни комиссе членашта хьалххе а дІаяхьийтаяр КПСС обкома бюро доклада текст, царна массанена а цун чулоацам хьалххе бовзаргболаш.

Доклад ювцаш хиннача пренешка къамаьлаш дир КПСС Грозненски горкома хьалхарча секретара **В. А. Куценкос,** Ачхой-Мартановски района «Лермонтовский» совхоза механизированни отряда начальника **Л. Захаева,** телевиденеи радиовещанеи НГІАССР Комитета председателя **Ю. В. Мареченкова,** халкъа депутатий Наурски районни Совета исполкома председателя **С. С. Аюбова,** Малгобекски УБР бурув деттача оборудованена ремонт яра слесара **М. Д. Дзейтова,** «Промавтоматика» НПО генеральни директора **А. А. Опришкос,** КПСС Шелковски райкома хьалхарча секретара **П. Г. Коломенске,** КПСС обкомерча партийни тІахьожама комиссе председателя **Н. М. Чижа,** халкъа депутатий Веденски районни Совета исполкома председателя **Д. И. Элесова,** Надтеречни района «Малгобекнефть» НГДУ мехкдаьтта юхьанца кийчдара участка оператора **Г. Н. Маслецова,** тІемеи къахьегамен ветераний республикански совета председателя **В. И. Филькина,** КПСС Шалински райкома хьалхарча секретара **Ю. Д. Усамова,** Урус-Мартановски района «Гехинский» совхоза дояркас **А. С. Мамуевас.**

Пленум чакхйоаллаш къамаьл дир КПСС ЦК члена, парте Нохч-ГІалгІай обкома хьалхарча секретара **В. К. Фотеева.**

Дийцача деша хьакъехьа тІаийцар соцам.

Яхьа дневник

ЛаьрхІар кхоачашду

Т. Самбулатов Грозненски района «Горячеисточненский» совхоза № 1 йолча шурий-товарни ферма бригадир хьожаваь массехк шу мара дац. Из керте оттале хьалха тІехьаюсаш, зе деш яр укхазара коллектив. Кердача кулгалхочо боккха теркам тІабахийтар этта хьал дІадаккхара, наьха къахьегама дисциплина тоаяра, керда таронаш лахара.

Хьийга къа эрна довнзар. МоллагІдола деххараш кхоачашде хьинари низи тоъаргболаш коллектив я хІанз ферме болх беш. Дика хьокхамаш долаш чакхдаьккхад цо дІадаха шу. Кхы а дикагІа дІадоладаьд карардар. План 193 тонн йолаш, хьалхарча пхе бетта цо паччахьалкхенга ехкай 213 тонн шура. ТІанийцача социалистически деххарел а тоъал дукхагІа я из. Дика къахьегаш ба фермера беррига дояркаш. ТІехьаюсаш. *Пиу долалуш ше денна дош кхоачаш ца деш цхьаь цаІ яц царна* юкъе. ХІаьта къаьстта белгалбаха лов Халядова Роза, Идуева Зина, Ахмадова Зияда. Коллективе йоаржаньча социалистически яхье хьалхара кхо моттиг яьккхай цар.

Дега йІовхал дІалу шоаш каралаьцача гІулакха хьайбашка хьожаш болча Дибизов Виситас, Люмнев Мовлде, Хункерханов Мувсас, Магомедов Мухьмада, баьццара доакъар хьатІаозаш болча тракториста Рашидов Абос, кхычар. Цар хьинаро новкъостал даьд совхоза дулх дохкара план тІехкхоачашъе.

ХІаьта а, белгалдакха деза, совхозера кхыйола фермаш тІехьаюсаш йолга. Цар коллективаш гаьнна лоархІаяц шоашта хьалхашка латтача деххарех. Цунна дола къаьгга, тешал да бохамо шура йохкарах йола пхе бетта план 70 процент таргІта мара кхоачаш ца яр. Ишшта хургдацар Т. Самбулатова бригадерча болхлоша санна овсаре цар къахьегаре.

Деша дай бац

Дукха проблемаш Іайнай Гудермесски района «Ойсунгурский» совхоза хьайбай боахаме. ЦІаьхха хинна хІама дац из.

Юкъера лаьрхІача цхьан бежана дийнахьа тІакхета дозал 250—280 грамм мара хилац. Оттаьяча планал шозза хІана дац аьнна кІезигагІа да из. Тоъал ха я цу тайпара хьал укхаза латта. Малагіаш да бахьанаш?

Эггара хьалхардар — бизза теркам тІабахийтац укхаза хьайбаша хьалур алсамдаккхара. Районерча цхьайолча коллективаша даьча тохкамаша хьахьокх, доагІача тайпара а моттигерча хьалаша дІа мадехха ра а хьайбаш кхоабаш хилча шура 20—25 процент тІакхетилга, дийнахьа хІара бежана 500—600 грамм дулх тІакхеталга. «Ойсунгурский» совхозе бицбеннаб из де.

ШоллагІа бахьан — моттигерча фермашка болх беча наьха къахьегамен технологически дисциплина лоха хилар, зооветеринарни тІахьожам тесса битар. Ишшта деце, мишта кхетаде дезаш хІама да из.

Доакъар дукхагІа хилийта

Баьццара конвейер

ХІанз санна баьцах тоаденна хиннадац тха доакъара кхаш укх тІехьарча масехк шера. Лаьттаца тІоадал йолга да из. ХІаьта а уж кхаш сел хоздаьр цхьа тІоадал хинна Іан. Ялата мо Іунал ду оаха доакъара культураша а. Технологи эргаяькхай, керда сорташ юкъе даьхад, доакъар кхедеча лаьттай доазув шердаьд. Укх шера цо дІалаьцай 1300 гектар совгІа.

ДІахо, хьалха цхьа да воацаш дар доакъара кхаш. ХІанз царна доал деш а уж Іалашдеш а лаьрхІа вІашагІъелла комплексни подрядни бригада я тха. Цун кулгалдеш ва йоккха опыт йола Гадиев Закре. Техника а ше тоаю цу бригадо.

Укх деношка дІайолаьй оаха «баьццара» кампани. Чуэца болабаьб горохоца вІашагІъабаь кен, рапс кхыйола хьалха кхача доакъара культураш. ХІара денна баьццара доакъар дехк совхоза хьайбашта. Шура ІотІакхийттай.

Хьувкъам, аз лакхехьа аьннача тайпара, тхо раьза долаш ба. ХІанз оаха чуэц планах доагІачул цкъан ахази дукхагІа доакъар. Материальни стимуло оарцагІбаьхка механизаторааша - подрядчикаша а хьинаре къахьег. Хьалхагіа чуэцаш цхьаши кІира доаккхаш хинна хІана, хІанз кхаь-диъ дийнахьа доассалу баьцах. Хьалха мо тІахьожамхой - уполномо ч еш а эшац укхаза. Из хало а шоашта дІатІаийцай цар.

БІаьстий зиза тохача хана хьайна нохкарий мо цхьатарра сутара къахьегаш боахкача наха юкъе хала да къаьст - къаьстача наьха хьихьинар зе. ХІаьта а царна юкъе цхьабараш белгал па баьхача баргбаш. Цахаддаш фермашка дІа-хьа удаш лела ткъаьх совгІа йола тракторни тележкаш аьрдача доакъарца ювааш боахкача комбайнерий Полонкоев Мувсай, Горбаков Зяудина, Евкуров Батыра цІераш ца яьлача Іелац. Іуйрана 6 сахьат даьлча дІаболабу цар шоай болх, баьдъерзача ханна социйт. «Метеораш» мо кхестаду тхо цо, яхаш бегаш бу доакъар дІакхухьача трактористаша. Тимурзиев Османа, Олигов Мухьмада, Дугиев Апте кхычар. Харц лец уж.

Тхо тийша да, хІанз дІайолаеннача лакхача темпашца доакъар Іалашду кампани тхоай совхозе чакхъяргхиларах. ХІана аьлча, морально - материальни стимул а хІаьта цу кампане еррига механизм а из болх хьабеча наха шоаш, шоай лоІамах вІаштІехьъяькха я.

М. ЧУМАКОВ,
Назрановски района «40 лет Октября» яхача совхоза керттера агроном.

КІи-марса кийчо еш

Дика хьийкъад ялат

Сунженски района XIX партсъезда цІерагІча колхозе, хІаьта къаьстта а цхьоалагІча тракторни бригаде. Тамашъе езаш хІама а дац из. ХІана аьлча, лакхера образовани йолаш, гектара тІара чуэцар алсамдаккхара хадданза кердадараш лехаш саг ва цун агроном Балакирев Иван Федорович. ГІаьхха опыт йолча цо дуккхача шерашка шоай боахам уллача моттигера Іалам, лаьтташ зувш Іоадаьр ларде а лаьца, интенсивни технологех дІадийра ка бола ялат.

— Цу бригада кхашкара хІара гектара тІара хийцца юкъера лаьрхІача 35 центнер ялат даргда, — йоах колхоза керттерча агронома Мельников Александр Ивановича. — Цхьабакъда, халкъа юкъе оаллача тайпара, чуденар мара, кхашкара дар ялат дац. Уж дешаш дага а кхоабаш, низ дІанхоачар ду оаха хІанз ялат чуэцара малхулла дикагІа кийчо е гІерташ.

Боахама мел йола комбайнаш тоаяь дукха ха я. ХІанз цар моторааша, узлаша мишта болх бу хьожаш, тохкаш ба уж лелаергйола механизатораш. Шишпа саг хургва хІаране тІа болх беш. Цар тайпан цІераш тІаязъяьй хІара комбайна тІа. Михо, догІо лаьтта Іодилла ялат чуэцара лаьрххІа приспособленеш яьй.

— ХІаьта а тха саготдеш цхьацца гІулакхаш да. — йоах колхоза машинни ковна заведующе Грязнов Олега.— КІи-марса балхаш деш кастагІа йохаш йола оатхалаш яц цхьацца йолча комбайнашта лаьрхІа.

ГІулакх сихагІа дІагІоргдолаш еха комбайнаш, ялат чуэцаш йола кхытайпа техноа хьанз ялат чуэцара масехк хургйолаш вІаштІехьдаькхад. ХІанззе а белгалбаьб уж балхаш деш хургбола механикаш, слесараш, сварщикаш.

Ший столовн а йолаш дІахьа леларгйола кхай тІара стан еш ба хІанз колхозхой. Цу чу столовел совгІа, наха салаІара помещени яьй. Цига хургьа кІи-марса комплекса штаб а.

— ДІадахача шера хаоттамо новкъарло еш, каст-каста догІаш делхаш шин бетта баьхкар тха къахьегамхой ялат чуэцаш, — йоах А. М. Мельникова. — Укх шера из болх шин кІира чакхбаккха лаьрхІа да. Къахьегаргда дийнахьа 15—16 сахьата. Ишшта из де нах а техника а я. Цу таронех бизза пайда эцара низ а кхобергбац.

А. КОЛЕСНИКОВ.

ДоттагІий вІашагІкхетараш

Самардийнахьа город Грозне енай Москве КПСС ЦК йолча Общественни Іилмай Академе социалистически гІишлошъяра опыт дІаса эцара Институтерча курсий ладувгІараш — Лаосски Халкъа Демократически Республика массови информаце средствай кулгалхойи бехкгокхаме болхлойи группа. Цунна кулгалдеш ба «Кхосана» яхача журнала керттера редактор Кхамкай Виенгсавани практикана кулгалдеш вола КПСС ЦК-арча АОН вокхгІвола преподаватель, экономически Іилмай кандидат Цебусов Василий Дмитриевичи.

Безача хьаьшашта аэропорте накъабаьхкабар КПСС обкома секретарь С. М. Бекови парте обкома идеологически отдела заведующи Г. Х. Эльмурзаеви.

Селхан Іуйрийна 10 сахьат даьлча керда зизаш дехкар хьаьшаша В. И. Ленина памятника юххе, цул тІехьагІа лоацца экскурси еш гІаш чакхбаьлар города центральни улицашкеи майдашкеи гІолла.

Іуйрийна 11 сахьат даьлча КПСС обкоме беседа хилар. Балха опыт ювцаш къамаьл дир КПСС обкома секретара С. М. Бекова. Цул тІехьагІа цо а идеологически отдела заведующе Г. Х. Эльмурзаева а хьадда жоп делар хьаьшаша даьча дуккхача хаттараша.

Делкъел тІехьагІа кепайоазон ЦІагІа хьаьший вІашагІкхетар хилар республика массови информаце средствай болхлошца.

СУРТА ТІА: зизаш дохкаш ба Лаосски хьаьший.

В. ЕЛИЗАРОВА сурт.

РЕДАКЦЕ ДЕНА ПИСЬМО

ХАЛКЪАГА ШИЙГА КЪОАСТАДАЙТА

СССР халкъа депутатий Съезда цхьан заседане гІалгІай автономни юхаметта оттаяр дехаш къамаьл дир депутата Х. Фаргиева. Цунца дувзаденна сайна хетар ала а предложенеш йоалае а ловра сона.

Эггара хьалха, уйла ергья вай нохчийн гІалгІайи автономи цхьана хилар нийса да е дац, яхача деша. Со чІоагІа дог тешаш ва цар цхьа автономи хилар нийса хІама долгах. ГІалгІай — вайнаьха эггара чІоагІагІа, нна болашагІа дола тукхам доккхагІа хиларах хьахинна халкъ. Вайнаьха юхедиса тукхамаш вІашагІкхетарах хьахиннад нохчий халкъ. Мадарра аьлча, дукхагІча даькъе вайнаьха исторена доагІаш да шийна чухь массехк къамех бола нах гулбара тІера хилар. Ши-кхо бІаь шу хьалха вайнаха чудоагІа къамаш хьахилара кІезигагІа яле а йиъ моттиг яр хила тарлуш: хІанзарча Нохч-ГІалгІайчен малхбалехье, Веданагара Кизлярага кхаччалца йола ареал; Лоаман Нохчечен центральни дакъа; Иоккхийча нохчий атагІен малхбузен оагІон малхбузен. 17—18-ча бІаьшерений документаш тІа ишшта яр цар цІераш: ичкеринцаш, шибуташ карабулакаш, гІалгІай.

Цхьацца исторически бахьанаш нийсдаларах цу массехк таронех цаІ мара кхоачашхиланзар — малхбузехьа хьахилар гІалгІай халкъ. Вожаш кхоъ нскуственно юкъагІъяьккхай— цул тІехьагІа деррига нохчий тукхамаш вІашагІкхетарах цхьа халкъ хьахиннад. Из — исторически хьахинна хІама дар. ХІаьта дувцар сенах да аьлча, из да вайнаьха цхьа овла хиларах, юкъара культура а традицеш а хиларах, чІоагІа тара мотт хиларах. Цхьан республикана юкъебоагІаш хиларах вайнахах доккхагІа а низ алсамагІа бола а къам хулийт.

ХІаьта нагахьа санна гІалгІайче автономи хьаштдолаш яле, цунна из автономи яла еза. Цхьанне а бокъо яц цу даькъе цунна вІалла новкъарле е. НГІАССР бахача нохчий, эрсий, кхыча халкъий, нагахьа санна хІара халкъ ший лоІаме хилара конституционни бокъо цар хьаллоаце, гІалгІаех бехк баккха, цар лелаер национализм е сепаратизм я ала йиш яц. Из гІалгІай шоай гІулакх, цар бокъо я. Цудухьа гІалгІай шоай де бокъо йола хІама де гІерташ хилар — саббаре тІаэца деза.

Шоай лоІаме хилара бокъо мишта чакхъяккха гІерт гІалгІай? Цу хаттара жоп дала дезар гІалгІай къам ше да. Из дош къоастадара эггара нийсагІа бола никъ, сона хетачох, гІалгІай бахача городашка я юрташка а референдум чакхъяккхар. Из де атта дене а, цу тайпара опыт яц вай мехка, дерригача халкъо ше къоастаде деза ший гІулакх, цхьаццаболча цун викалашта е цо хержашта дича бакъахьа хетар а ца деш.

Референдум хинначул тІехьагІа, нагахьа санна гІалгІай къаьстта йола къаман образовани хьаяра тІехьа хуле, тІеххьара решени хьан тІаэцаргья? Малагіча формагІа хургья из: автономни е союзни республика, область е округ? В. И. Ленина хьалхадаьхачоа вай тІехьа хуле, из къоастаделга гІалгІашта шоашта карахургда.

Масала, референдумах хьахиннараш а къаман образование форма а чІоагІъе йиш я Советий берригача гІалгІай съездо. Цу тайпарча съезда йиш я халкъа лоІам дІакхайкабе, решени тІаэца, кхычарца, хьалхарча аргІан, лоаллаха дахача халкъашца леладерглола гІулакхаш белгалде. В. И. Ленина хьалхадаьхачунга дилларча, цхьанне а бокъо яц гІалгІашта шоай лоІам качбехка. ХІана аьлча, къамаш шоай лоІамагІа хилитара ленински принципагара хьадоагІа доккхийча а зІамигача а халкъашта юкъе цу тайпара гІулакхаш леладелга.

Керттердар сенах латт аьлча, из латт гІалгІай шоай лоІаме хилийтарца ювзаенна еррига проблемаш саббаре, сих а ца луш, демократично къестаярах. Закавказски республикашка санна эмоцеш котъялийта, кегар хилийта йиш яц цхьакхха дича а. Деррига дешаш эхьаздел доха ца деш, цивилизованнн хьисапе къестаде деза. ХІаьта сона хетачох, тхоах дІа ма къаста, яхаш гІалгІашка дувца дагІац нохчаша. ХІана аьлча, къамашта юкъе леладеча хозача гІулакхашца тарлуш дац из.

Къамий дешаш къестадеча дуккхача шерашка лаьттача антидемократически режимо кор массаза боаккха пурам деха Іомадаьд вай. Бакъда, хІанз кхы тайпара ха эттай. Перестройкас вайга массанега йоах: шоай кхел шоай бе йолла, шоай бокъонаш чакхъяха. Цудухьа гІалгІай кхел гІалгІай халкъо ше къоастайича бакъахьа я.

Х. ДЕЛЬМАЕВ,
философски Іилмай кандидат, нохчо.
г. Москва.

Советски Социалистически Республикай Союза халкъа депутатий Съезда соцам

СССР халкъа депутатий статусах долча СССР Закона проект кийчъярах

СССР халкъа депутатий Съезда соцам бу:

1. СССР Лакхехьарча Совета тІадилла СССР халкъа депутатий статусах дола СССР кердача Закона проект оттаелга, цунга 1989 шера йиълагІча квартале хургйолча СССР халкъа депутатий шоллагІча Съезде хьожаргхилар теркал а деш.

Закона проект 1989 шера сентябре СССР халкъа депутаташка дІаяхьийта еза.

2. СССР халкъа депутатий статусах дола СССР керда Закон тІаэццалца СССР халкъа депутаташ шоай депутатски балха еррига бокъонаш гарантеши йолаш ба. СССР Конституце, хІанз болаш болча соцамо белгалдаьха деррига декхараш а, хІаьта ишшта СССР Конституцена а цу соцама а духьале еш доацача «СССР халкъа депутатий статусах» дола 1972 шера 20 сентябре арадаьннача СССР Закона. 1979 шера 19 апрелерча СССР Закона редакцера (СССР Лакхехьарча Совета Ведомосташ 1979 ш., № 7 оагІ. 277)- положенеш йолаш ба.

3. СССР халкъа депутат денхарийла ва шера цкъа, кхы кІезигагІа а доацаш, ше депутаталла кандидат оттаваьча харжархошта, коллективаша, общественни организацена хьалхашка ше баьча балхах, СССР халкъа депутатий Съездо баьча балхах отчет яла, СССР Лакхехьарча Совете хержар СССР Лакхехьарча Совета балхах отчет яла декхарийла ва.

4. СССР халкъа депутаташ законодательни инициатива хила бокъо йолаш ба. СССР халкъа депутатий Съезда, СССР Лакхехьарча Совета, цун комитетий, комиссей, палатай заседаней пренешка дакъа лаца, дувцача дешаех предложенеш тела, замечанеш, поправкаш е. Съездо а СССР Лакхехьарча Совето а вІашагІъехкача органий персональни составах, СССР халкъа депутатий Съездо а СССР Лакхехьарча Совето а балха тІа вахийта хоржача, оттавеча, чІоагІвеча кандидатах шийна хетар ала, запросаш е, хатараш де, справкаш тела бокъо йолаш ба.

5. СССР Лакхехьарча Совета составе чувоагІаш воаца СССР халкъа депутат СССР Лакхехьарча Совета, цун палатай заседанешка дакъа лаца а кхаж тоссача хана дагавала а бокъо йолаш ва.

СССР Лакхехьарча Совета член воацаше СССР Лакхехьарча Совета комитета составе е палатай комиссе хержа СССР халкъа депутат комитета е комиссе заседанешка дакъа лаца а кхаж тоссача хана дагавала а бокъо йолаш ба.

6. СССР халкъа депутат паччахьалкхен, общественни органашкара, предприятешкара, учрежденешкара, организацешкара ший депутатски балха эшаш йола информаци хьаеха а хьаэца а бокъо йолаш ва.

СССР халкъа депутат СССР халкъа депутатий Съездо, СССР Лакхехьарча Совето, цар органаша тІадилларах паччахьалкхен, общественни органашкара, предприятешкара, учрежденешкара, организацешкара документаци йовза бокъо йолаш ва.

7. СССР халкъа депутата а хьалххе а, ховш махиллара, шин кІирал тІехьа доацаш, хьалу СССР халкъа депутатий Съезде ювца оттаеча законий, соцамий, кхыдолча документий проекташ.

СССР халкъа депутат СССР халкъа депутатий Съездон СССР Лакхехьарча Советои тІаийцача документаша, цар органий балхах йолча информацеца Іалашву, хІаьта ишшта из ший полномочеш кхоачашъяра эша юридически, кхыйола консультаци эца бокъо йолаш ва.

8. СССР халкъа депутата ший депутатски балха дешашта хетаяь выступленеш шоай хоржамий округера е из хержача общественни организаце радио а телевидене а гІолла ешача, цар арахецача газеташ тІа, журналаш тІа кепатохача дуккхагІа бокъо йолаш ва.

9. СССР халкъа депутат ший гІонча — предприяте, учреждене, организаце, халкъа депутатий моттигерча Совета исполкоме штате латташ йола секретарь хила бокъо йолаш ва. Секретара балхах доагІаш дола алапи СССР халкъа депутаташта депутатски балхаца ювзаенна йола расходаш меттаоттаярах долча СССР законо белгалдаьча боарамашка СССР паччахьалкхен бюджете средствай чотагІа тел.

10. СССР халкъа депутаташ СССР халкъа депутатий Съезда, СССР Лакхехьарча Совета балха юкъе дакъа лацара служебни помещенеех, хІаьта ишшта СССР Лакхехьарча Совете йолча библиотечни фондех, бувзама средстваех, электронно - вычислительни, организационни техникаех пайда эца бокъо йолаш ба.

11. Халкъа депутатий моттигерча Советий исполнительни комитеташа, предприятеша, учрежденеша, общественни организацеша СССР халкъа депутаташта харжархой тІаэцара, кхыдола депутатски деххараш кхоачашдара лаьрхІа помещенеш лу, нагахьа санна, ше массаза вахача моттигал арахьа а болаш депутатски болх кхоачашбеча хана гостиницашца Іалашбу.

12. СССР халкъа депутатий балхаца дувзаденна шоай деххараш кхоачаш па даь паччахьалкхен, общественни органий, предприятий, учрежденей, организацей кулгалхой дисциплинарни бехктокхаме оз, балха тІара дІаваккхарга кхаччалца.

13. СССР Лакхехьарча Совета членалла а хержа СССР Лакхехьарча Совете полномочеш кхоачаш еча хана ший служебни е производственни деххарех мукъавалийтача СССР халкъа депутата СССР Лакхехьарча Советера массазара болх чакхбаллалца цун ший хьалхара балха моттиг ютаргхиларах (должность) е из санна бола болх (должность) лургхиларах йола гаранта лу.

Партийни вахар: балха стиль

КЕРТТЕРДАР—ХАЬДДА ГIУЛАКХАШ

БархI бутт баьннаб тха завода коммунистий тIехьажара отчетно-хоржамий конференци хинначул тIехьагIа. Духха йоккха юкъ а яц из. цхьабакъда, тоъал кхоачамболаш я конференце делегаташа енна предложенеш, критически замечанеш, белгалъяьха планаш кхоачашъеча хIанзлехьа цхьадола практически гIулаккаш дара, хIана аьлча, цIенкашттa критика яьяр конференце завода парткомо баьча организационно-партийни балха.

Конференци чакхъяьнначул техьагIа, цига енна предложенеш теркал а еш, цIенкашттагIа хьадеха доладелар тхо партийни дисциплина телхаерашкара. Итташ коммунисташ хIанэле бехктохаме эзаб оаха. Халахете а, хIанз а болаш ба корта бохабеча малара тIера бола коммунисташ. Иштта, масала, соахка цу тайпара хIама дар бахьан долаш строги выговораш яьй машинисташта Уськинан Пыльцинан, хIанз духха ха йоаццаш менна а волаш балха тIа гучавьннав № 32-111 йолча цеха болхло Кардильский. Укх деношка парткоме дувцаргдолаш да цун дош.

Практико а чакхъяьккхача анализо а хьа ма хьоккхара, алкоголизмана духьала заводе къовсам лоаттабеча кхоачамбоацараш кIезига дац хIанз а. Парткоме из дош цIенкашттa дувца, идеологически балха цу участке дукхагIа теркам тIабахийта, цехови парторганизацей секретарашкара доагIар цIенхаштгIа хьадеха лаьрхIад оаха. Керда кержай малараш меларцен алкоголизмацен къовсам лоаттабара йола комисси, цунна кулгалде оттаваьв предприяте чIоагIа сий деш вола Гамзатов Межлис Гамзатович.

ЦIенкашттa проблема а хинна дIаэттад тханцига коммунисташа членски взносаш дIателара гIулакх. Цхьаболча коммунисташа «дицлу» из шоай керттерчарех цаI дола уставни дежкар ханнахьа кхоачашде дезилга. Духха ха йоацаш ший болх йистебакъкхар взносаш дIателилга тохкаш хиннача комиссе. Цо гучадьккхар из гIулакх номераш 131, 32-111 йолча цехий юхьханцарча организацешка геттара талмаста кхоачашделга. Баьча тохкама результатех взносаш дIателара эгIара дукхагIа тIера боацараш ба коммунисташ Абозин, Новиков, Марченко, Шевцов. Цар дош дувцаргдолаш да парткома аргIанарча заседане.

Тха парткомо беча политико-кхетамбалара балха тIа лозрхIаме моттиг дIалоац парте мугIарашка нах хьанйбаро. Хала хете а, ца аьлча далац перестройка гIулакх цхьанна тайпара тIаэцаш боацараш тха мугIарашка нийсбенна хиларах, болаш ба вахара хьинаре позици йоацараш а. Цудухьа доагIар чIоагIагIа хьадех парте хьазцаш барашкара а. Иштта, масала, 1987 шера оаха парте мугIарашка хьанйцар вуриттa саг хиннавзле, укх шера хьанйцар виъ мара вац. Тхога хьаттача лоархIаме дар нах дукхагIа хьанйбар дац, лоархIаме да хьанйцарий вахара позици хьинаре хилар, цо хьадеш дар дукхагIа хилар. Производстве а общественни вахаре а шоаш дикагIча оагIарахьара хьагойта какирхой дикагIболча коммунисташта тIачIоагIбу оаха, парте мугIарашка хьаэцара уж нийчбелга а царна тIадулл.

«Грознефтеоргсинтез» яхача объединенена чуйоагIача кхыча предприятешка а санна геттара ира латт тхо долча кадраш тоъаш ца хилара дош. Тахан заводе тоъаш бац бе-бе профессеш йола итташ болхлой, инженерно-технически болхлой. Цхьаннена къайле йолаш дац кадрай дефицит хилара бахьанаш. Царна юкъе да балха хьалаш сага унахцIенонпа зене хилар, фусамаш ца тоъар, мехдатахимикий алапеш кIезига хилар, ишттa кхыдараш. Предприяти боахама расчета тIа яларца дувзаденна, «кадраш» яха комплексни программа кердача тайпара кхоачашъяра наькъаш белгалдоахаш я хIанз парткомо. Керттера теркам тIаберзабергба оаха наха болх бара унахцIена хьалаш вIашIехьдахара, къахьегама юкъедихьача реальни дакъага хьежжа хургдолаш наха алапеш телара.

Завода администрацеца цхьана парткомо оттаьлй предприяти социални дегIайоалаяра программа. ХIанз мамогга ресурсаш лохаш да тхо наха цIенош хьалделга сихдара, деша даха ха кхачанза долча берий учрежденешкара хьалаш тоадара, хIана аьлча, хьинар кхо падеш наха къахьегилга тхона ловш дале, дувцилга а доацаш оаха цар йоахкo е еза.

Заводчаначa къаьстта сагото еш да хIанз боахам лелабара кердача хьалашка довлара дешаш. Ши шу совгIа хьалха денз дIаболабаьб из болх. цхьабакъда, доагIача бесса хIанзза мара даржаш латтаг из лоархIаме гIулакх, хIанзза мара юкъейоалаеш латтаг цехашта юкъера боахама расчет. Укх гарггарча хана аренде дIаяла лерхIаш да тхо халкъа эша товараш арахецаш йола цех. Из дика да. Цхьабакъда, цу дакъе кхоачамбоацараш а да. Боахам лелабара кердача экономически хьалашка шоай подразделенеш болх бе йолаялийтара дешаш эсала къестаду цхьайолча цехий, керттерча механика служба кулгалхоша.

Чоалхане, бехктохаме дехкараш латт завода партийни организацена хьалхашка. Уж кхоачашдеча хьинаре дакъа лоац дикагIболча коммунисташа. Царех ба парткома членаш Б. Хугнев, А. Бурлакова, А. Гуреев, М. Мамаев, кхыбараш. ЦIенхаштa йоаккхo а еш, отчетно-харжамий конференце решенеш кхоачашъяра кхъежегаш ба контрольно-бустамий, приборий цеха (парторганизаце секретарь Чурсин) коммунисташ, цар шоашта тIехьабоах кхыча цехашкара шоай новкъостий, цудухьа дог тийша а ва со белгалдаьккхар кхоачашдара, завода производственни гIулаккаш тоадара тха коммунисташа шоашкара мел доагIар дергхиларах.

В. НИКОЛАЕВ,
СССР 50 шу дизара цIерагIча Грозненски химически завода партком секретарь.

ЛЕНИНГРАД. Городе йолча машиностроительни предприятейи оборонни промышленностен программаш-та юкъейихьай лаьтта леладара комплексни механизации. Хьаяьй лакха овсарле йола юртбоахама машинай хьалхара образецаш. Тельмана цIерагIча совхоза участкашка уж яйза а царца болх бе Iомабенна а бола механизатораш дIаювш ба морковь, беттадуаргаш, свекла. Наборашка — лаьттан тIоа лорабеш. кIаьдбе лаьтта манха боажкхаш йола роторни культиватораш. хьасаш деш йола аппарататш, баьцадааний культураш дIаювш йола сеялкаш я. Иштта тоаяь я ги кийчдара технологи а.

СУРТА ТIА: кхай тIа араяжкха кийчъеш я роторни культиватор.

М. БЛОХИНА сурт.

(ТАСС фотохроника).

Къахьегама ресурсаш: мишта пайда эц царех

ДАИМ УЙЛА Е ЕЗА ДОШ

Къахьегаш боаца нах общественно-пайдане балха тIа дIаннийсбар хIанз ира латта, къоастаяьза яргIоаца проблема я. Экономически а, социални а, нравственни а лоархIам болаш я из. Цунца буьзам болаш дар шоай районе мишта лел, дIахо фу де лерхI дувц тахан Ачхой - Мартановски райисполкома къахьегамен социальни дешатта йолча отдела заведующе Л. З. АРСАНУКАЕВА.

Болх хьабе моттигаш йоацаш, ха йола а кагий а нах дIаух хIара шера районера мехка тайп-тайпарча кхыча моттигашка къахьега. Цига цар керттерча дакъъе сезонни балхаш ду. Цу гIулакхо таро лац наха къахьегам вIашIехьбакхкхара прогрессивни формаех бизза пайда эца, общественни вахаре дизза дакъа лаца. Из бахьан долаш гьянна кхыча районашка дIаухаш дечох дог Iабац цар. Из проблема къоастаяра 2000-гIа шу хьатIахчалехьа чакхъяккха лаьрхIа, къахьегама ресурсаех пайда эцара комплексни программа оттаяьй райисполкоме. ПIаьххача юкъа лаьрхIа я из. Цу тIа белгалдаьхад кагирхошта профориентаци яра, юрташка деча, эшача белхий профессешта пропаганда яра, кхыдола дешаш.

Карарча а тIайоагIача а пятилеткашка районе хьае лерхI 2,5 эзар совгIа саг балха дIаннийсвара промышленни, кхытайпа объекташ. Программага хьежжа Лермонтово яхача юрта тIадоагIача шера хьаергIойлаш я продукци чакхъяккхараи из сиха гIоряяран йола, Ачхой-Мартане — хьажкIий фун переработка ергIйола, СаьмуIашка — шера 67 эзар тонн продукци арахецаргIйола глюкозо-фруктови заводаш. Уж районе цу пятилеткашка хьаергъярех эггара йоккхагIйола объекташ я. Цул совгIа, «Самашкинский», «Орджоникидзевский» совхозашка, «Сельхозхимия» РО хьаелларгIолаш я етта кирпишк ю цехаш. Лермонтово яхача юрта 420 беран, Новый-Шарой яхача юрта 320 беран лаьрхIа школаш, СаьмуIашка газонаполнительни станци, н. кх. дIа.

Цхьабакъда, уж объекташ хIанзалца яьраш санна еш хуле, лерхIача хана, шено а йоапаш, чакхйоахалургьяц. Масала, программагIа соахкен лурчогIеи Коатарой-Юрта эксплуатаце дIаяла езаш хинна бани, берий беш, амбулатории, укх шера хьадаь чакхдакхха дезаш дола цу юртара. Валаргатiара культура цIенош. Орехово яхача юртара быта цIа хьаде доладаьдац хIанз а. Хьайинза я нах бахача бархI моттиге, хIанз болх беш хила еза фельдшерско - акушерски пункташ. Вайна гучча тайпара уж еррига хIана яц аьнна, пункташ наьха социально-бытовой хьашташ кхоачашдара лийрхIараш я. Иштта из доккха, ла йиш йоаца кхоачамбоацар нийсденнад, из е вож объект хьаяра план а оттайий, из яь якхара сметагIа доагIачох подрядчикашка кIезиг-дукха ахча дIа а дале, тIехьарчара цунах пайда нийначул тIехьагIа, балхаш дIахо дIадахьара кхы тIа царна дала ахча а ца хулаш, гIулакх дIадоладаьчча дуташ, тIакхха хьае йолаяьрашоашт йолчча йита а йите, керда объекташ хьалъе йолаеш хиннадаь. Цу тайпара зехьа халкъа рузкъа доадара тешал деш йола «памятникаш» геттара дукха я тха районе а, республике а, мехка а. Иштта из нийча хIама белгалдоажкхаш къамаьл дир СССР Лакхехьарча Совета тIехххьара хиннача сесе массехк депутато. ХIаьта царех цхьанне: «Хьае йолаяь объект чакхъяккхадца, кердачоа планировани яр моастагIаг да». аьдар. Нийса дешаш а да уж. Сона хетачох моллагIча районе промышленни а соцкультбыта а объект хьалъяра организацес е ведомствас план оттаеча хана, из халкъа депутатий юрта совета районни совета исполкомашца ювца еза, цар могайнча мара хьаяра бокъо а ца луш. Цул совгIа, исполкомашта ха деза объект хьаяра мел рузкъа дIадахийта лаьрхIад, цунах мишта пайда эц. ТIакха, нагахь санна гIишло хьа ца еш йисача, гIалат далийтарах бехке вар белгалве а из дIадажкха никъ лаха а йиш хургья. Маьлхара латта лакхе йийца «памятникаш» дIаяха, кхы тIа а хьатIа ца хилийта, цу хьакъехьара гIулакх тоаде вай безам бале, иштта из ца дича дарг а дац.

Бакъдар хIана алац, цкъаза чIоагIа хало ла езаш хул объект хьаеш подрядчикаш, гIишлон материалаш ца таарах. Цул совгIа уйх шера царца уж IалашбI, шеко а йоацаш, дукккха халагIа хургда. ХIана аьлча, района хьакъоастаяьча гIишлон материалех доккхагIдола дакъа Арменена дIалургдолаш да, новкъостал дара. ХIаьта гIишлон материалашца бувзам бола тхоай хьашташ кхоачашдара хIанзле цхьацца мероприятеш чакхъяха йолаяьй районе. Масала, вIашагIйохкаш я шера бархI миллион етта кирпишк арахецаш хургйола ши кооператив.

Нах балха тIа дукхагIа дIаннийсбара дика аьттув луш да цар къахьегам арендагIа, хозрасчетагIа, дезала подрядагIа вIашIебакхкар, кооперативаш вIашагIйохкар. Лакхе йийцачарел совгIа хIанз хьаеш я бацадааранш, сом берхIалболлаш, сок йоаккхаш хургйола кооперативаш а.

Укх шера айххь бувзам лоаттабу оаха района совхозий, промышленни предприятей кулгалхошца. Шоашта болхлой безаш моттиг хилча райисполкоме хоам бу цар. ТIакхха оаха цига нах а бохийт. Дукха ба хIанз арендагIа, дезала подрядагIа леладе хьайбаш, кхее юртбоахама культураш хьанйца, промышленни предприятешца барт а бьа цар заказегIа цIагIа цхьацца хIаманш хьаеш къахьегаш бараш а. Цу хьисапе балха тIа нах дIанийсбелга кхы а шерагIа доаржадергдолаш да.

ДIаяздаьр
М. ХАМАТХАНОВ.

Нохч-ГIалгIай АССР Министрий Совете

НГIАССР Министрий Совета Президиума аргIанарча заседане дийнад КПСС ЦК мартовски (1989 ш.) Пленумо дIадехарашка хьежжа «Сунжа» яхача агропромышленни объединене беча балха хьакъехьара дош. Белгалдаьккхад, агропромышленни комплекс социально - экономически дегIайоалаяра тIадерзадьча гIулакхий комплекс объединене кхоачашъеш хилар. Шерра яржаш латт къахьегам вIашIехьбакхкхара прогрессивни формаш, коллективни, арендни, кхыйола подряда формаш. Цо таро хилийтар АПК продукци яккхари кийчъярн дегIадоаладелга Iалашде.

Цунца цхьана хаIнз а колхозашка, совхозашка, «Сунжа» яхача об.единени кхыча предприятешка овлангара денз болх тоабала болабеннабац. Биззача боараме пайда эцац экономически потенциалах, производства интенсификаци яра йолча резервех. Кхоачашъяьяц юрта боахама продукце дукхагIдола тайпаш дахараи паччахьалххенга дохкараи йола планаш. Лоха долаш дус юртбоахама культурай хьувкъамеи хьайбай продуктивностеи хьокхамаш.

Продукташ чакхйоахача предприятеша кхоачашъяьяц потребителашта продукци лоаттааяра планаш. из дIа ца кхоачаш йисаЙ 6.8 миллион сома боараме. Мела лел продукце дикал тоаелген цун ассортимент шеръелген.

ЦIенхаштта кхоачамбоацараш да АПК продукци йохкилга вIашIехьдаккхара даьккъе а. ГIулаккаш деча предприятеша товарооборота план кхоачашъяьяш. 1987 шера хиннача боарамга диллача халкъа эша товараш хьаделга 34 процент кIезигдаьд.

Кхоачашъеш яц гIишлонмонтажни балхашта хьежаю средстваш караерзаяра, производственни йоацача сфера объекташ болх бе йолаялийтара планаш. «Сунжа» яхача АПО предприятеша хьалдаьд наха чуIе цIеноШ 432 квадратни метр. планагIа хьалде дезараш 1236 квадратни метр долча.

Кхоачам боллаш де доагIар дац боахамашта доал ца делга, производительни йоаца расходаш елга а продукци йоаелга а, материални, къахьегама, финансови ресурсаш боагIача тайпара пайда эцаш ца лелаелга дIадакхара. Хьагучаяьнна лечкъяьь ахчан средстваши товаро-материальни хIамаши 1988 шера 507 эзар сома маьха хилар. ДIаДаланза да пайда боацаш болх беш предприятеш хилар. Шоай оборотни средстваех доккха дакъа хьежаду целевой доацача гIулакхашта.

Нохч - ГIалгIай АССР Министрий Совета Президиумо дехкарийла яьй «Сунжа» яха агропромышленни объединени ший болх овлангара тоабара де мел эшар де. Еррига резерваш оарцагIъяха долаш дола кхоачамбоацараши дIадахаши данза дисараши дIадахаш, 1989 шера а шийталагIча пятилетка а планаш толаме кхоачашъяра. Цу гIулакха данза даргдац агропромышленни производства ерригача отраслей балха, аграрни сектора хьала критически анализ е. КПСС ЦК мартовски (1989 ш.) Пленумо оттаьдаьча дехкарашка хьежжа, хIара предприяте рентабельность Iалашъе, ерригача подразделенейи службайи, колхозий, совхозий. «Сунжа» яхача АПО кхыча предприятей цхьана беш бола болх тоабе беза; хьае еза шоай оагаяьй душманашца даьча тIемашка, цхьабакъда, човнаш яр мара шийцара кхы саг дIа ца къасташ чакхъяьннай экипаж. ТIема походаш кIезига хиннаяц цун вахаре. Царех массанех а эггара тIехьара хинначох а дийцар цо зале багIараште: «Из тIом къаьстта сона дага хIана латт аьлча, из дага латт демобилизаци ярах дола приказ арадала массехк ди мара ца дисача хана из хиннадаь. Цхьан кишлаке душманаша го а баь. кIалйисача царандоевций (афганаи милици) групо оарц дехарах, царна гIо де яхар шин танкахи цхьан бронетранспартерахи латта йоккха йоаца тха тIема группа. Афгански новкъостий сихха кIалхарбоахарга6а, аьнна, тхона хийттар кхоачашхиланзар, хIана аьлча, наьха санна йоккха а дика тIема Iалашо яь а яр бандгруппа. Йоккхий топаш а пулеметаш а етташ, афгански новкъостех дIакхийтар тхо, душманий гомах чакх а лийлха. Оаха дIатехача йоккхача топа снаряда гаргаша боабаь хиннабар банда кулгалхои цун американски советники, из бахьан долаш кхы а хьаьрагIа чухьелха болабелар тхона наха хала да сварщика болх бе. Мишта вIашIехьдоал хьа ишттa толаме къахьега? — аьнна, даьча хаттара жоп делар Анатолий Васильевича:

— Сайца болх беча нахал, массарел воккхагIа ва со. ХIанз могашал во яц са. ТIехьагIа фу хургда хац. Иштта дале а, сона хетачох, эггара хьалха хIаранена шийгара дика мел долчун масал луш хила веза моллагIа вола саг.

Къаьстта боккхагIа бараш. ХIана аьлча, царгара масал эца гIерт кагирхой а. ТIакхха, из иштта хилча, аз балха тIа хьокхам баларга хьежжа мара дика леларгдац тха цехерча кагирхой гIулаккаш а.

ХIара дийнахьара норма 130—150 процент кхоачашъю цо. Из дехкар цунна тIадожаду «Къахьегама ударник» «духаш», ца хаддаш тIалетар. Цар баьча гома чура арадовла ца могаш массехк дийнахь-буса лира тIемаш лоаттадир оаха. Цу халача хьале геттара доккха гIо дир тхона вай артеллеристаша. Шоашта дIаеннача даннеех хьаеттача снарядий лелхамех тхона гонахьа бIарччa го бкр цар, чухьелхаш бола душманаш юха а бетташ. ХIара йоккхача топа цхьацца-шишша снаряд мара ца йисача хана хьатIакхаьчар тхона дена оарц, банда йохайнр».

Цу тайпарча хьале нийсбеннабар фегарча-десантни эскара тIема даьхье Кандагаре гIулакх деш хинна Эльмурзаев ТIауси цун итт новкъости. Баа кхача боапаш бIарччача шин дийнахьбуса лаьттар цар баь тIом, аккарца хинна цхьа новкъост вийра. Цу тIем тIа тIауса гойтача денала беза мах беш цунна лу ЦIеча Седкъа орден.

Афганистане интернационални дехкар кхоачашдеча хана шоашта карагIлийнарех дийцар, иштта Мастаев Аслана, эпсара Манылов Валере, кхычар. Зале багIа къона бIухой, кхоана-ломма эскаре гIулакх де баха беза кагирхой тIахьийхар цар шоаш дIакхаьч-кхаьчача лерттIа тIема говзал, тIема профессеш караерзаяра, армейски доттагIал хадданза чIоагIдара а новкъоста оагIув даим хьаллоацаш уж хилара а, хьехар дир царна эскаре гIулакх дара хIанзне а цIенхаштта кийчо е, яхаш.

В. ДАДАЕВ.

Партийни вахар: балха стиль

ХЬЕХАМЧА

Дукха ха йоацца «ЧИагропромстрой» объединене чуйоагIача Грозненски аьшкбетонни изделеш еча заводда арматурни цехе нийсвелар со. Дукха сакъердаме вIашагIкхетараш хилар къахьегамхошца. Цу хана Козлов Анатолий Васильевича хинна къамаьл къаьстта дег чу дижар.

Лакхарча дегIара волча цу 60 шу даьннача саго сабаре а тешавеш а дора къамаьл. Ткъо шу да укх заводе хадданза цо болх бу. Цу дукхача шерашка Анатолий Васильевича балха говзал гаьнна лакхьеннай.

— Хаэттача ханашка хьежжа тайп-тайпара балхаш де дезаш хул, — йоах Анатолий Васильевича. — Хьалха дуккха шерашка укх цехе бригадиралла волаш болх баьб аз.

— Хьа ханага кхаьчача

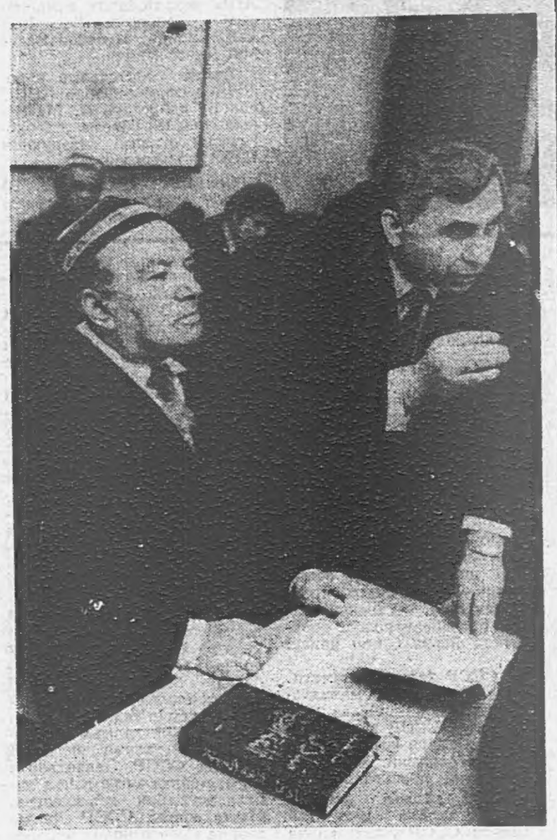

СУРТА ТIА: заняти чакхйоаккхаш ва Iарбий мотт хьехаш вола № 29 йолча ташкентски школа хьехархо. «Нур» яхача кхоллама объединене член А. В. Шахидов.

Р. НУРИТДИНОВА сурт.

(ТАСС фотохроника).

УЗБЕКСКИ ССР. Ташкентера «Нур» яха цIи йолча кхоллама объединене Iарбийн персиянийи мотт Iомабара духьа вIашагIъехкача, мах бала безача курсашка хьалхара дешархой хьанйцаб.

Узбекски ССР журналистий союзо из объединене вIашагIъелла дукха ха яц, амма хIанзше а цун цIерагIа Самаркандера, Кокандера, Бухарера, Шахриханера цу тайпара курсаш йохкача эшаш дола методически гIоновкъостал дехаш письмош ух.

Цунцара безам цIаьхха хьахинна бац.

— Iарбий метта кепатеха йолча изданей итташ эзараш томаш эрна ядаш я вай библиотекашка, дукхагIболча наха уж деша ца хар бахьан долаш. Уж Iарбий меттала язъяь я, — йоах «Нур» яхача объединене дешара а культура а отдела заведующе, искусствоведене кандидата С. Иномходжаева. — Цу тайпара дола кепайоазув дика ховш хиннаб вай дай, узбекски литература классикий, цIихезача Iилманхой произведенеш Iарбий меттала язъяь я. Цу произведенешка тха къаман культурай дакъа да. Нах истори довза безам болаш ба, перестройкас къаман культурай дукхача бIаьшеренций ганзаш йовзаргйола ницкъ хьабиллаб.

Нийсхо меттаоттаю

НГIАССР прокуратура къаьстта теркам тIаухнийт 30-ча, 40-ча, 50-гIа шераш долалуш архивни уголовни гIулакхашка юхахьажара дешашта. Ховш махиллара, из болх 1953 шера дIаболабабьбар, бакъда, лерттIа дIа ца бахийтарах 1988 шерага кхаччалца гаьнабаьлар. 1988 шера КПСС ЦК-с лаккхе белгалдаьхача шерашка харцахьа, кIал кIийле йоацаш репрессеш яьча наха реабилитаци ярца бувзабенна болх чакхбаккхарах бола соцам тIанйцар.

Моттигашка из болх чакхбоаккхалга тIадиллад автономни республикай, краяй, областий прокуратура пачахьалкхен кхерамзлен органашта.

Уголовни дешашка хьожалга а юхахьожалга а кхоачашду нахагара заявленешеи жалобашеи хиларга хьежа доацаш.

1988 шерарча КПСС ЦК соцам тIа белгал мадаккхара, юхахьажа веза 30—40-ча а, 50-гIа шераш дIадолалуш а бехктокхаме эзача наьха хIанз пачахьалкхен кхерамзлен органий архивашка долча уголовни гIулакхашка. Цу гIулакха юкъе боагIа цу ханарча законодательствос контрреволюционни лоархIа зуламаш дарах бехк баьраш, хIаьта цу тайпара зуламаш дарах репресси яь бола кхыбола нах. даь зулам ца хиларах дувца доладаь дош соцадаьча нахагара дIаикхараш.

КПСС ЦК соцамца дувзаденна НГIАССР прокуратуре гражданаша реабилитаци ярах йола заявленеши жалобаши дукхагIа хьачутел.

Нагахьа санна, 1988 шера хьалхарча ах шера 10 заявлени еннаяле, шоллагIча ах шера 32 заявлени еннай. Нагахьа санна, хьалхарча ах шера тхо 5 архивни уголовни гIулакхага юха хьажа а хьежа, царех НГIАССР Лакхехьарча суда Президиума 17 сага реабилитаци ярах йола протесташ дIачуенна яле, 1988 шера шоллагIча ах шера 52 уголовни дешага юхахьежар, царех 49 дешах НГIАССР Лакхехьарча суда Президиуме 89 сага реабилитаци ярах йола протесташ дIачуеннай, пхе сага долча 3 уголовни деша хьакъехьа ССР Союза Генеральни прокурорага представлени еннай СССР Лакхехьарча суда приговорашта опротестовани а яь цу наха реабилитаци яр дехаш. ХIаьта 1988 шера НГIАССР Лакхехьарча суда Президиумо республика прокурора протестех 105 сага реабилитаци яьй.

1989 шера 5 январе КПСС ЦК-с «30—40-ча а 50-гIа шераш долалуча а хана репрессеш яьчар хьакъехьа нийсхо меттаоттаяра кхыгIа де дезарех» бола цхьаьккха соцам тIанйцар.

1989 шера 16 январе СССР Лакхехьарча Совета Президиума цу соцамга хьежжа Указ тIанйцар. ХIаьта цо 30—40-ча 50-гIа шераш дIадолалуш а болх беш хиннача НКВД—УНКВД «кхаь сагах латтача судо». ОГПУ коллегаша. СССР НКВД—МГБ — МВД «къаьстача совещанеша» тIанйнъ йола, бакъда, из Указ аралаллаца юхаяханза хинна решеннеш юхаьхар. Президиумо белгалдаькхар, цу органий решенешца репрессеи яь берригача наха реабилитаци яьлга.

Указа тIа белгал мадаккхара, из бокъо Даьхен га дехкаваьшта. Сийлахь - бокха Даьймехка тIема ханашка хиннача карателаште, националистически зуламхошта, националистически бандформирование доакъошхошта, цар гIончашта, уголовни гIулакхашта фальсификаци яьча болхлошта. хIаьта бехк боза, хIама гонахьа доаца нах боабаьраште, ишттa кхыдола уголовни зуламаш даьрашта доагIаш дац. Цу наьха хьакъехьа законаца оттаяь порядок я цар шоашта яьча приговорашта, кхыйолча решенешта обжаловани е бокъо луш.

Цу Указаца халкъа депутатий моттигерча Советаште общественни самодеятельноста органашца цхьана тIадиллад реабилитаци яьчар бокъонаши хьашташ кхоачашдара эшаш дола новкъостал делга, хIаьта ишттa репрессеш яьчарна памятникаш а оттаделга.

Из Указ вай прокуратуре хьакхаьчача тхо республика Кхерамзлен Комитетаца цхьана из кхоачашде доладелар. 1989 шера цхьоалагIча кварталe НГIАССР прокуратуре наха реабилитаци яр дехаш 95 жалобен заявленеи хьачуеннай. царех 23 уголовни дешага юха хьажа а хьежа, прокуратура НГIАССР Лакхехьарча суда Президиуме протесташ дIачуеннай, хIаьта цар шоай аргIагIа еррига протесташ кхоачашъяьй 85 сага реабилитаци а еш. Цунца 1989 шера 16 январе арадаьннача СССР Лакхехьарча Совета Президиума Указага хьежжа, 1-ча кварталe 110 уголовни гIулакхага юхахьежар, 123 сага реабилитаци йир. ХIаьта хьалхарча ах шера наьха заявленех 47 архивни уголовни гIулакхага юхахьежар, цунна тайп-тайпарча судебни органашка хьалха яь решенеш дIаяхарах йола 42 протест яьй, царех 130 сага реабилитаци йир. Пхе уголовни гIулакха, цу даькъе У. Вадаева, ишттa Сахабов Расула бандерча 20 сага, Газгиреев Макала, бандерча 8 сага реабилитаци яьяц. Цхьабакъда, из СССР Генеральни прокуроран дага а ваьнна, РСФСР прокуроро чIоагIъе езаш йола тха решени мара яц.

1989 шера 16 январе арадаьннача СССР Лакхехьарча Совета Президиума Указага хьежжа, таханарча дийнахьа 1564 архивни уголовни гIулакхага хьежаб, 1623 сага реабилитаци яьй. Из болх укх шера чакхбаккха лаьрхIад оаха.

Ховш махиллара, НКВД органаша цу балана шерашка прокурора санкци а йоаш гражданаш лувцар, гIулакх тахкара процессе лаьчаънна бехк беш бола соцам бацар, лаьцачунга шийна бехк беш дола гIулакх довзийтацар, дош дувцача, адвокаташ тIабитацар, кхаь сагах латтача судо ше дош дувцача хана бехке веш вар тIа па а вехаш дувцар.

Цу категорех долча гIулакхашка юхахьожача хана гучадувл кхаь сагах лаьтта суд цу гIулакхашка хьожача хана геттара чIоагIа къиза хинналга.

Къаьстта къизал гойтар цар 1937 — 1938 шерашка къоаной, кагирхой къоаста ца беш боабеча хана. Масала, 1937 шера 29 сентябре НГIАССР НКВД кхаь сагах латта суд хьежар антисоветски агитаци ярах, мадарра аьлча, кастта Германеца тIом хьоврга, тIакхха Советски Iаьдал дохаргда, колхозашка балха ца ухаш цIагIа совца яьхад, аьнна, бехк бабча 16 сага хьакъехьарча 16 уголовни гIулакхага. Из гIулакх тахкара процессе цу наха шоаш бехке ца лоархIаше, царна бехк бе йиш йола кIийле йоаццаше, кхаь сагах латтача судо царна топаш тоха суд йир.

Царна юкъе бар: 1869 шера вай Ассинская яхача станицера колхозхо Бирюков Дмитрий Иванович, 1849 шера вай Слепцовская яхача станицера Шумихин Василий Илларионович, 95 шу даьнна хинна Назрановски районера Бурокiалхара Дзортов Темаркъий Терсбот-Хьажа, 1879 шера вай Надтеречни районера Али-Юртара Ванкаев Усамат, ишттa кхыбараш.

Дуккхача шерашка гаргарча а цIагIарча а наха фу хиннад, мичав ца ховш вар ТIой-Юртара Хучиев Беслан. Из 1937 шера цIена боацача наха харц оакхал а даь лаьцавар, тIакхха 1937 шера 30 декабре НГIАССР НКВД кхаь сагах латтача судо къоалаш а даьл. антисоветски гIулакхаш а леладаьд, аьнна, топаш тоха суд яьяр. НГIАССР прокурора протестах вай республика Лакхехьарча Суда Президиумо кхаь сагах лаьттача суда решени харцахьа а лаьрхIа цу сага цIи меттаоттайир.

Цу шерашка, ховш махиллара, учрежденай, предприятей кулгалхошта, ахархошта санна репрессеш яьй парте членашта, НКВД цхьаболча болхлошта. Масала, 1917 шера вай Апаев Масуд Ахмадович парте мугIарашка эттар вай мехка эггара халагIдолча 1941 шера, хIаьта 1942 шера гIулаях лелалуш, болх бовзаш вола из парте Грозненски горкоме балха хьийхар, 1944 шера февралe цIена боацача наха оакхал дарах из НКВД органаша лаьцар. тIакхха цунна къаьстача совещане 8 шу суд йир антисоветски гIулакхаш леладарах. гIулакх тохкача хана цо ше бехке лаьрхIанзар. ХIанз из реабилитаци а яь. Грозне вахаш ва. КПСС обкоме дувцаш да из парте меттаоттаварах дола дош.

Цу тайпарча Iазапах кIалхара валанзар 1904 шера ваьча Советское ваьха, 1930 шера деиз ВКП(б) член хинна Джамулаев. Из цига ВКП(б) РК инструктор волаш а цул тIехьагIа цу районе милице начальника заместитель волаш а болх беш вар. НГIАССР НКВД кхаь сагах латтача судо 1938 шера 14 февралe бабча сопамах буржуазно-националистически организацена юкъеоагIаш хиннав, советски Iаьдала духьала цхьаца гIулакхаш леладаьд, аьнна, топаш тоха суд йир. ХIанз цунна реабилитаци яьй.

Репресси яьй хIанз Грозне вахача 1901 шера ваьча ВКП(б) член, лацалехьа НГIАССР Шароевски районера Орджоникидзе цIерагIча колхоза председатель хиннача Апаев Iаьлийна, 1898 шера ваьча ВКП(б) члена, «Красный молот» завода болхло хиннача Кривошеев Алексей Яковлевича, 1906 шера ваьча. цун вешийна Кривошеев Павел Яковлевича, 1915 шера ваьча ВЛКСМ член, цу завода болхло хиннача цар вешийн воIа Кривошеев Григорий Михайловича. Цу наха 1937 шера 19 апреле Орджоникидзевски краевой суда Троицкий хьаллоацаш ба, аьнна, тайп-тайпара ханаш тохаш судаш яьяр, хIаьта хIанз СССР Лакхехьарча Судо царна реабилитаци яьй. Халахете а, уж а цар гаргара нах а дийна бац. Цудухьа уж бакъбаь меттаоттабарах бола хоам бе сих воацаш дисар тхо.

Репрессе машинана юкъебахар цунна доал деш хиннараш а. Масала, 1936 шера Нохчий автономни областе болх беш яр кхаь сагах латтата суд, цар кулакаш Къулбаседа мехкашка а Казахстане а дIаухийтар. Цу гIулакха кулгалдеш бар хьалха хинна облисполкома председатель А. И. Горчханови ВКП(б) обкома секретарь Вахаевн, царна шоашта 1937 — 1938 шерашка репресси йир.

НГIАССР КГБ-ца цхьана цу гIулакхашка юхахьежаш оаха цхьацца де дезараш чакхдоах бехк боацаш суд яь нах е цар гаргарбараш (истий, бераш, вежарий, йижарий) лехаш царга реабилитаци ярах, ишттa «па боагIаш харцахьа уголовни бехктокхаме а эза тIехьагIо реабилитаци яьча наха къахьегама стаж, болх, пенси Iалацдарах» болча 1955 шера 8 сентябре 1655 номерагIа арабаьннача СССР Министрий Совета соцамга хьежжа льготаш яларах йола справка дIаяхьийтар духьа.

Цу соцамца реабилитаци яьча граждананшта, цар дезалашта уж лацалехьа хьалха хиннача балхаш тIара ставкашкеи тарифашкеи хьежжа шин бетта дола пособи лу. Из хьазцара реабилитаци яьр лацалехьа балха хиннача организаце, е из дIа а яьккха цуп метта хьаьяьча организаце ваха веза. Нагахьа санна, цун метта хьаяь организаци ца хуле финансай министерстве. Набахта чувоаллаш яькхха ха стажала дIаловхI.

Нагахьа санна, репресси яьр Гаьнарча Къулбаседе дIа а вахийта цига чуваьлла вале, хIаьта цул тIехьагIа репресси яь яле, цар пенсена перерасчет ю цигара надбавкаш тернал а еш. Из дош социальни Iалашон органаша къоастаде деза. Цу вай лакхе белгалбаькхача СССР Министрий Совета соцамагIа реабилитированни наха, нагахьа санна, ший цIа, квартира еце хьалхарча агIагIа квартира ялара йола льготаш лу.

Из льгота ялара гIулакх ше вахача мотгигерча райисполкоме къоастаде деза.

Цу соцама чулоацам хIара райисполкоме бовза йиш я. Халкъа депутатий районни Совета исполкома председателла цу тайпарча граждани запросашта йоагIача бесса терко е еза, царна йоагIаш, йола льготаш дIаялара гIю де деза.

Са газетага гIолла репрессеш яьча нахага, цар гаргарча нахага дIахайта безам ба реабилитаци яра дош къаостадара де дезар. Цхьабаьлла цу деша хьакъехьа КПСС ЦК, парте обкомашка, центральни газетий, журналий редакцешка каьхаташ ухийт. Цу инстанцешка ухийтача заявленеша уж дешаш къоастадара хана йIаьхьо. ХIаьта, цу тайпара заявленеш хьачутела еза цу сага репресси яьча АССР, краь, область прокуратура органашка. Заявлене тIа белгалъяккха еза: репресси яьчун тайпан цIи, ший цIи, дай цIи, ваь шу, мичахь ваь, малагIча шера малагIча органо цун репресси яьй (нагахьа санна шоашта хой).

НГIАССР прокуратура а КГБ а органий болхлоша шоашта могар дергда гIулакхашка юхахьажара а нийсхо меттаоттаяра а болх гаргарча шерашка чакхбаккхара, сталинско-бериевски хана харцахьа репресси яьча наьха дезалий цIераш меттаоттаяра хьакъехьа.

В. ПОСТНИКОВ.
пачахьалкхен кхерамзлен органашка следствин ледараш тIахьожам лоаттабара шера волча НГIАССР прокурора воккхагIвола гIонча.

Доаьзолдешхьара

Индонезе геттара чIоагIа сагота ба промышленни предприятеша гонахьара Iалам бIехдеш хилара. Общественноста шеррача гIозараша дIадех цхьаккха тIахьожам а боацаш мехка фо, хина бассейнаш, лаьтта хIалакдеча предприятей балха тIехьа цIенхаштта тIахьожам лоаттабелга. ТIехьарча шерашка Индонезе из бахьан долаш хIалакьхилар кхерам болаш я йоккха хьунаш, хIаьта хиш промышленни отходашца бIехдеш латт. Индонезийски экологи лораечар боламе дакъа лоацаш ба воккхалга а зIамгалга а хьежа доацаш практически беррига нах.

СУРТА тIа: Ява яхача агIгайрен малхбузен даькъерча цхьан нах бахача пункте «Тхона Iалам деза» яхача лозунга кIала гонахьара Iалам бIехдара духьала манифестаци хилар. Цига дакъа лоацаш бар боккхий нах а зIамига бераш а.

Антара — ТАСС сурт.

Аятоллай бокъонаш кIезигьяьй

Дукха ха йоаццаш а тIехьа аятоллай Хосейн Али Монтазере портреташ массанахьа гуш дар. Ирана имама Рухолла Хамейне сурташта уллув дар уж. Бакъда, боарамга диллача зIамагIа-м дар. Деррига хувцаделар цIаьхха. Хомейне 1985 шера ноябре ший метта оттаргвар ва аьнна дIакхайкаваьча аятоллай сурташ тIадола геттара йоккхий панношш Тегерана улицашкара дIаяьлар. Отставке вода аьнна хьакхайкадь доаццаше а, керттерча наькъашка автоматаш йола исламски революционни комитетийн (режима эггара фанатIични болчарех вIашагIтехача МВД къаьстача подразделеней) полицеи доккха ха эттар. Сатем боаца ха эттар. Тегеране.

Кердача хоамий программа ешаш диктора Iодийшар нах дуккагIа тешийтар духьа экрана тIа дIа а хьовкхаш кулгашца яздаь ши письмо. Хьалхарча письмо тIа Монтазере «ше раьза а волаш» Хомейнегара дехар лидера официальни преемника декхарех ше мукъавалийтар. ШоллагIча письмо тIа, ший ученик шийна «чIоагIа вешаш саг ва» а аьнна, Монтазери мукъавалийтар Хомейне.

КIаьдвенна саг мукъавалийтар санна хIама лархIа доагIар из. Бакъда, моттигерча наха цхьадола хIамаш аийра. Хьалхарча письмо тIара кхетадеш дар из Монтазери гIулакха тIара дIавалар дIадехара маIан долча Хомейне посланена луш дола жоп хилар. Иранский лидера ший послане тIа белгалдоаккх ший официальни преемникалла Монтазери харжара массаза а ше духьал хинналга, ходжат-оль-ислам аьле цIи а йоаккх цун. аятолла аьнна цIи якхара йола бокъо Монтазера тара практически дIа а йоаккхаш, хержача наха юкъера из экка а веш (Иране 200 гарта болча, дина керте латтачанаьха аятолла яха цIи я). ХьалхагIа Монтазере титуллах шекволаш цхьаккха а вацар. Цул совгIа. 1983 шера деиз цох цкъаза «сийлахьоккха аятолла» а оалар, эггара дукхагIа лоархIаш болча дина эггара тIехболча 4—5 деятелех из а хеташ.

Малав из дунен тайп-тайпарча мехкий Iилманхой, дипломатий, журналистий, политикий селлара боккха теркам тIабаха саг? Фу лоархIам болаш ва из иранский политика гIулакхашка? Мишта карагIоал цунна столицана бIаь километр гаьна йолча Кум яхача городера шовзткъе итт миллион саг волча еррига Ирана ший влияни е?

Монтазери ваьв 1922 шера. 1934 шера хьужаре деша вахав из, цул тIехьагIа дина дешар деш цо Кумерча теологически центре. Цига Хомейнена дукха безабеннача дешархоех хул из. Шиитски духовенстве лоархIаш хиларга диллача кхоалагIа ранг кхоач цунга 32 шу даьннача хана — цох ходжат-оль-ислам хул.

60 шерашка цо хьинаре дакъа лоац шахски режима духьаларча къовсам юкъе. Хомейни лацара а из мехкара дIавахьийтара а духьал дукхха нах юкъе бола демонстрацеш ю цо. Монтазери къайлагIа доазол дехьа вода Хомейнех кхетар духьа, цIавеначул тIехьагIа из лаьца набахта волл, мехка эггара юстарча районашка дIа а вохийт. Шахски набахта таIазараш деш цун хIама хозилга а бIаргий са а талх. Шах мехкара ведда дIаводача ханеи проимерикански режим дIайоаккхача ханеи Монтазери набахта воаллар.

1980 шу долалуш из Куме цIавоагIа, цига из хьехархочун болх беш хул, шариIатаисламски бокъонийн проблемаех йола статьяш язъю.

Юххьанца кIезига нах бар Монтазери Хомейне официальни преемник лоархIаш. МоллагIа а санна оратор мара вацар из, къамаьл дечаха кхыча мехкашкарча наьха цIераш харцахьа йоахар цо. географически цIераш тувлайора. Из бахьан долаш цунга ладувгIараш цох белар. Нах беларгбола хIамаш дукха дувцар цох. Бакъда, уж дацар цох водар оалаш.

Монтазери «доал деш а воацаш, паччахьал дергдолаш» лаьрхIа хетар. Бакъда, тIехьагIа кхеташ вола а лерттIа а политик, шиитски экстремизм могаеш воаца, «гуманни ислама» тIехьавола саг хиларах тарра тIехьтIехьа докхха сий доал цун.

Официальни пропагандаца а Хомейне ше дувцарашца а тIехь-тIехьа дукхагIа дужаш доаца къамаьлаш де волалу Монтазери. Укх шера февраль бетта «исламски революце» итт шу дузаш деза денош долча хана Монтазери волалу дунен халкъашта юкъе режимо бабча балхах хьахинначоа чIоагIга критика е, мехка кулгалхой тIахьех шоай гIалаташ дийнна хилара мукIарал де.

Аятолла-бунтара цхьа моллагIа доаца доккха кхочахачал а гойт, цо правительство бехке ю вIалла компетентность йоаташ, бюрократизм, коррупци йолаш, граждани хьашташ кхоачаш да деш, цун йохху йоаташ хиларах. Цо гуччахьа дIакхайкаду 1979 шера хиннача революцегара халкъаьга практически хIама кхаьчадоацилга, дукхха нах боабеш зулами зен даларал совгIа. Цул совгIа, Монтазере нах тIахьех Иране «гуччахьара общество» хьаяра, политически тутмахаш мукъабовлийтара, революци хинначул тIехьагIа байдда мехкара дIабаха 4 миллион ираницаш цIабахха йиш хилийтара.

Цу тайпара йолча радикализмои Монтазере ишттa сий даларои хьоабнр мехка кулгалхоех бола экстремисташ. «Хомейнел тIехьагIа» мехка доал дара форма харжа деккар долча, экспертний совета юкъеболхача, дина керте латтача боккхийча нахаца вIашагIкхийтта, дагавала везача эттар Хомейни. Из къамаьл мишта хиннад ховш дац, бакъда, цох хьахинар-м гуш да.

— Уж гIерт Монтазери цхьаккха а ца дувцаш соцаве, хIана аьлча, цо дувц тхона, мугIарерча наха дагардар, — аьлар чIоагIа новкъа а хеташ бензоколонка тIарча болхлочо.

Чоалхане хьал эттача Ирана Исламски Республика чIоагIа хьайнача политически вахаре ишттa кхыцхьаькха а хувцам ба.

БОРИС ГОРИН.
(АПН)

Тегеран—Москва

Реклама еш вар духьала ваьлар

Дэвид Гоурлитц киносеткъа бацар, цхьабакъда, из хоза куц-сибат дола зIамига саг еррига Америка рекламни оагIонаш тIа бIаргаго йиш яр. Гоурлитц эгтара йоккхагIчарех йолча тхьамка компане продукцена реклама еш вар. Ала деза, цо из дика дора, аьнна. Цо «Винстоне» болх баьча ялх шера цу марках йолча гIаьлений цIи массанена а дIахезар. Ховш махиллара, цун къахьегамах дика ахча лора. Из массаболча рекламодателаша чIоагIа теркал вора. Цхьан дешаца аьлча, цунга ахча а дар, массанена вовза а вовзар — из 20 шу совгIа даьннача къонача американца дезар.

Цхьаннена дага а доацаш, компанера ший болх бита а бите, из гIаьле озарца къовсам лоаттабе волалу. «ГIаьле озар лоаман цIена фо санна пайдане да яхар, из бокъонца йола харцо я» — йоах цо. Дукха ха йоаццаш, из бIаргаго йиш яр гIаьле бага а йоаллаш хозача лоаман фоне.

...Ялх шу хьалха барайта шу даьннача хана цхьан рекламни компане чакхйоакхача конкурсе дакъа лоацаш хилар Гоурлитц. Дэвида аьттув баьлар. Из эзараш претенденташте кюъера хьахержарч ТIакхха дIадоладелар цун рекламни пачахьа хала вахар. Вертолета борта тIа денош даха дезаш хулар, хоза лоаман пейзаж лохаш. Цига хьадьхача итташ эзараш долча суртех пхиннех мара лерттIа пайда эцацар. Цо шера дацаза цу тайпара никъ бора, хIаьта, цига цун гIулакх деш бIарча команда хулар. Вешта аьлча, цун гIулакх дара лаьрхIа массажисташ, модельераш, парикмахераш, художникаш бар. Цун куцсибат наха теркам тIаозаргболаш дара ахча яхдацар. Духхьал тIадувхача барзкъа 40 эзар доллар дIадохийтар. «Тхо цхьа декхар хьалхашка латта салтий дар — товара реклама яр» — йоах цо.

Дэвид 15 шу даьлча гIаьле оза волавелар. Цунга из гIаьле йита яххал бацар да, нана, сесаг. ХIаьта зIамигача воIо геттара чIоагIа дехар дора цунга гIаьле йита яхаш, цхьабакъда, Дэвид ший чу тIа латтар. Тхьамка компанера продукцена реклама еш болча болхлоша гIаьле озар дика гIулакх лоархIар. «Тхона цо доккха зе делга ховра, цхьабакъда, цун йоагIача тайпара уйла йицар, къона дар. Оаха цу гIулакха вIалла терко йицар, — йоах Гоурлитца. — Тхона тхоашта, вIалла хIама дергдоацаш санна хетар».

Фу бахьан долаш битар по ишттa пайдане бола болх? ЧIоагIа цамогаш хилар цун воша. Цунах рак яха лазар кхийттадар. Из кхетара бахьанех цаI — гIаьле увзар. Гоурлитца яхачогIа, больнице пунна тIехьавахача чIоагIа бохам хилар цунна, гIаьлено цхьаккха хIама дергдац яхача уйлах лер а йисанзар. ТIакхха цо дуккхача шерашка ше леладаьчун уйла йир. Кхыча наьха гIайгIан тIа даькхха ахча дезацар цунна хIанз.

Цхьабакъда, массайтта шера ше болх баьча компанецара гIулакх дагадохарах дохаде йиш йолаш вацар из. Контрактах оттаяь ха чакхъяллаца, гIаьле озара духьала хIама ала бокъо яцар цун. Цхьабакъда, ха чакхъяьлча, цу сага зенерча, кхерамерча гIулакха духьала къовсам дIаболабир Девида. ХIаьта хIанз ВIашагIкхийтача Штаташка из къовсам хьинаре лоаттабу.

ГIаьле озар — из низ болаш а, чIоагIа а хилар да дIа-хьа а ухаш ше тешабаьча нахана вIашагIкхетараш чакхдох Дэвида. ХIанз из, хIара шера 320 эзар саг вувча кхераме лазарий кIийле гIаьле я яхаш нах тешабе гIерт.

СЕРГЕЙ БАБИЧ,
ТАСС корр.

Нью-Йорк.

Специалиста хьехамаш

ЛОАРХIАМЕ ДА

Жена хула мелофагоз яха лазар хьоаду кхопех хьахулача цIиймерго, е цкъаза рунец оалача мозо. Из жена ца латаш моттиг яц вай мехка. ХIаьта къаьстта дукха хул уж СибагерIа, Юкъерча Азе республикашка. ЧIоагIа деб из лазар вай республика хьалашка а.

МуцIаргаца чов а йий, мел цу зене йолча садоаллача хIамо цIий. Из эггара дукхагIа 220 дийнахьа ях. Цу юкъа 15 — 20 кхоп ю цо. УстагIа дегIаца йоацаш аьхки 5 дийнахьа мара яхац. Iай — массехк сахьата.

МоллагIа ха йола хьайба цамогаш ду рунецо. Iаьхаргашта лазар хьадоал могаш доацача жийнех-ноаноех. Аьхки, юкъера лаьрхIача 25—30 градус йIовхал латтача хана, хьайбай тхан тIа хьал а яьле, паргIатта цхьаннена тIара шоллагIчун тIа йовл уж зене йола садоахка хIамаш. Ишттa из де царна новкъостал ду йIайха йолча хана жа цхьана гуллуш хиларо а. Мелофагоз кхет шера моллагIча хана. Цхьабакъда, из лазар къаьстта чIоагIа хьов бIаьстий — апреле, мае. Iай устагIан тIара дикагIа, дукхагIа тха долча хул уж, хIаьта йIайха йолча хана из нийлха. кIезига долча хул. Рунецаша трипаносомоз, спирохетоз, риккетсноз яха, кхы тайпа инвазионни, инфекционни лазараш хьоадеш моттигаш а нийслу каст-каста.

Жа леладеча боахамашта хоалуш доккха экологически зе ду мелофагозо. Рунецаша цIий мелача хана дохаду из лелаш дола цIока пхьаьнаш. Из бахьан долаш дерматит яха лазар хьов, цунца цхьана тха эсала, нийлха тIадоал, атта каглу, доталу, сиха бIехлу, кIай хила дезача сира-бабцарча беса дерз. Жа кIомалуш тайп-тайпарча хIамаех хьекхалу, кIомалуча моттигашка тIехьашкара когаш хьекх, цергашца цигара хьа а доахаш, рунецашца цхьана цкъаза тха дуъ. Ишттa саготдеча устагIа организмо лерттIа болх бац. Из бахьан долаш цкъаза денна Iоахарий ду. Iодаьчул тIехьагIа из лазар кхийтача ла уж, ханнахьа дарба ца дича.

Вай республике даьча тохкамаша хьахьокх, эггара дукхагIа 700 — 1000-га кхоачаш уж зене йола садоахка хIамаш цаI-биъ бутт баьннача Iоахарех латилга, шу даьнарех — 300 — 600, гIаьххьа ха йолча устагIах — 200 — 400.

ДIадахача шера мелофагоз яха лазар чIоагIа даьржадар Наурски района «Терский» совхозе, Веденски района Ленина, Орджоникидзе цIерагIча колхозашка, Грозненски района «Молочный № 1» яхача совхозе, Малгобекски района «Кавказ» совхозе, Шелковской района Ленина цIерагIча, «Червленский» колхозашка, Керла-Юрта, Дышни-Ведено, Яндаре, Ачхой-Мартане, Шаьла, БоргIане бахача наха леладеча жех а чIоагIа латаер цIиймергаш.

Мелофагоз яхача лазара, из хьоадеча рунецашта духьала къовсам лоаттабеш пайда эц дустий хьисапе йолча хлорофосах. Из тосс устагIан дегIа тIа шахматий порядкагIа. Инсектицаш йоккха хиннача цIиймергашта мара ца Iаткъандаь, хIара 25 — 30 ди даьлча юх-юха тасса еза хлорофос.

Вай республика Iалама хьалашка мелофагоз яхача лазара духьала къовсам лоаттабеш керда инсектоскарицидаш техкар тха станце Iилманхоша, хIаьта цунах гIаьххьа пайда а баьлар. Оаха тахкача препараташта юкъейоагIаш я неоцидол, диазинон-50, цар дусташ. Рунецаш дика халакью уж препараташ хин цхьан дакъах 0,1 — 0,25 процент, неоцидол, дуст 0,5 процент тохаш кийчъяьча эмульсе. Мелофагозах цамогаш хиннача хьайбашта кхы а аттагIа дарба де йиш йолаш да. Эшар — лергачул тIехьагIа лакхе йийца препараташ хих тохаш кийчъяьча ваннешка жа лувчадар. Из болх цкъа бабчул тIехьагIа 25 — 30 ди даьлча юха а бе безаш ба.

Цу лазара духьала профилактика еш де дезар да жа дика кхабар, цIена леладар, хан-ханнахьа тохкамаш а деш, цамогаш хиннараш Iула юкъера дIадахар.

Ишттa уж мероприятеш чакхъяхаро аьттув лургба республика жа леладерашта кхачан программа кхоачашъеча хьинарегIа дакъа лаца.

Б. ДИКАЕВ,
ЧИНИВС паразитологе лаборатореа заведующи, ветеринарни Iилмай кандидат, республика заслуженни ветеринарни лор.

США. «Бриллиант Пебблз» («Къегаш дола кIийгаш») ишттa цIи йолаш я Пентагоно шиI «Седкъий тIемаш» яхача программай кIийленна йилла ударни космически герзий керда концепци.

«Седкъий тIемашта» лаьрхIа йолча герзий кердача концепце лерхI лохерча орбиташка герзий йоккхагабаритнии езача маьхеи йолча системашта меттала духха йоккха йоаца 10 эзар гаргга ракеташ - перехватчикаш оттае. Лаьттан тIара еннача командех царна шоашта могаргда моастагIчун ракеташ гучаяха а хIалакье а. «Бриллиант Пебблз» оагIув хьаллальцараша лерхI, из космически оборона яра доазонаш дола система хьаяра массехк шу мара эшац. хIаьта, 1994 шера из хьалъе йолас мегаргья. Цул совгIа, из хьаяра балхашка 25 миллиард доллар гаргга мара ахча а гIоргдац, космически герзий йоккха масштабаш йолча программа кхоачашъяра эшаш долча ахчан кхоалагIа дакъа мара дац из.

СУРТА тIа: рацета-перехватчика модель.
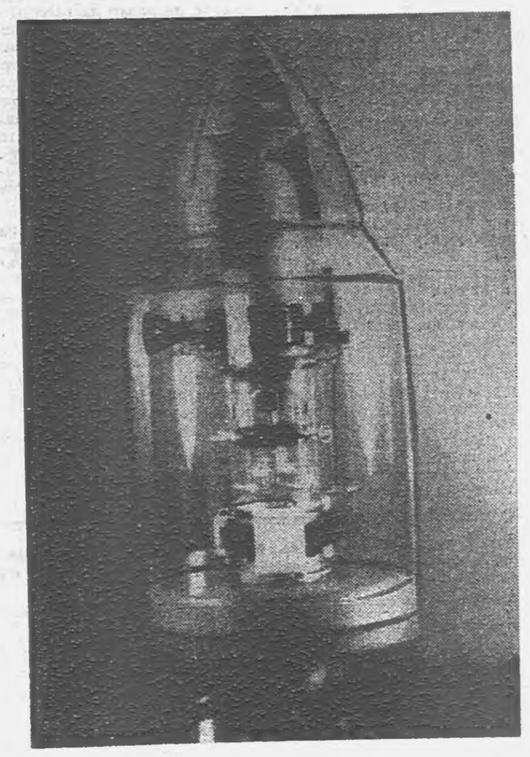
АПН — ТАСС телесурт.